Houra !!

Le cours 101 sur DVD et sur VHS est enfin disponible

Trois heures intenses de cours illustré par des exemples, des interventions de Martine Jourde et de Clément Doyer, des témoignages de producteurs, un rythme vif et des images claires etc..

Réalisé par Caroline Fortin, vétérinaire et réalisatrice (31 émissions de La Semaine Verte à Radio-Canada) assisté de Patrick Dö, caméraman et monteur, une qualité professionnelle, une prise de son claire et une musique originale.

La matière du Plan de Santé est divisée en chapitres et peut être vue d'un seul coup ou un sujet à la fois, aussi souvent que l'on en a envie dans son salon.Vous y trouverez les réponses à vos questions!

Bulletin automne-hiver 2005-2006

Labo Solidago

Du traitement des symptômes à la gestion de la santée

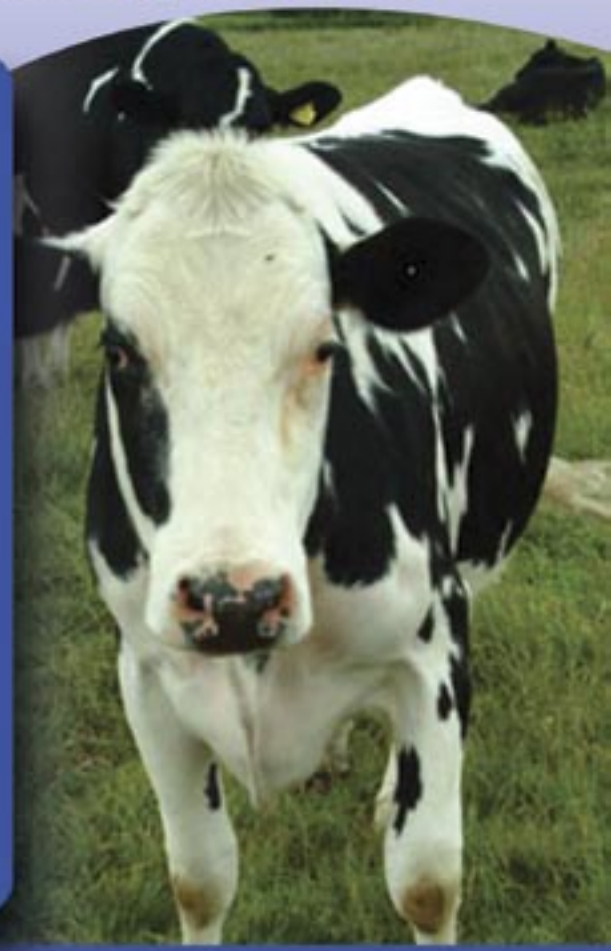

L'alimentation »

première cause des problèmes de santé

Visite de ferme »

une réponse aux questions soulevées par nos producteurs

Traitements »

- dartres
- piétin
- mammites
- etc.

Un plan de santé animal

SANS RETRAIT DE LAIT OU DE VIANDE

Une alternative aux antibiotique

pour les vaches, pour les porcs et pour les poulets

Soutien technique
(418) 354-2659
1 866 354-2659
FAX: (418) 354-1347
Internet :
cdoyer@globetrotter.net
www.labosolidago.com

Plan personalisé (facturable)
Visite de troupeau, plan de santé personalisé.

Consultation privée
(facturable)
Homéopathique, en nutrition, en gestion et régie.

Nos intervenants :
Clément Doyer
Martine Jourde
Annie Boudreau
Lorraine Desruisseaux
Patrick Désilet

Adresse postale :
205, Quatrième Rang Ouest
Sainte-Louise (Québec)
G0R 3K0

POUR VOTRE INFORMATION

Suite à l'intérêt que vous avez manifesté, voici quelques informations qui pourront vous intéresser :

Notre plan de santé repose sur :

1) l'alimentation équilibrée du ruminant,
2) le drainage des toxines,
3) la stimulation de l'assimilation minérale,
4) le renforcement du système immunitaire.

Pour produire plus de lait, on donne souvent plus de protéines, ce qui entraîne des surcharges de toxines, des excès de protéines ou d'énergiesucre dans la ration, des carences de fibres, causes sous jacentes des maladies les plus courantes : cellules somatiques élevées, mammite, infertilité, piétin etc.

Il est possible d'arriver à l'équilibre dans l'alimentation en s'assurant de la bonne séquence, (le foin sec 20 min. avant le reste), des quantités propres au maintien de la santé des animaux et une assimilation plus adéquate des minéraux.

L'HOMÉOPATHIE VOUS OFFRE DES SOLUTIONS.

Notre conseillère Annie Boudreau vous propose un
Plan de Santé individualisé à votre Ferme.
Pour une visite
Au tarif de $45 /heure plus le kilométrage
N'hésitez pas à communiquer
Annie Boudreau 418-796-3491
Labo Solidago 866-354-2659

VISITEZ NOTRE SITE AU : WWW.LABOSOLIDAGO.COM

QUI SOMMES-NOUS ?

Depuis 15 ans, le Labo Solidago de Ste-Louise-des-Aulnaies offre aux producteurs une alternative aux antibiotiques. Voici notre équipe :

Clément Doyer, fondateur, conseiller et formateur

Annie Boudreau, conseillère technique.

Nos conseillers et formateurs :

· Clément Doyer : fondateur, formateur et conseiller.
· Martine Jourde : homéopathe responsable de la recherche, conseillère et formatrice.
· Annie Boudreau : Conseillère-technique et formatrice.

Nos représentants :

· Patrick Désilet.
· Marcel Huard.
· Lorraine Desruisseaux, homéopathe et représentante pour Lotbinière.

Notre équipe de production :

· Claire Huard, horticultrice et superviseure.
· Hélène Tourigny, fabrication et expédition.

Marketing :

· Joad Blouin : graphisme, édition et webmestre. (www.labosolidago.com)

Administration et comptabilité :

· Jeannette Michaud : réceptionniste et secrétaire.
· France Beaumont : comptable.

LE MOT DE CLÉMENT

Santé longévité liquidité

Des vaches en santé vivent plus longtemps, cela facilite la vie du producteur et multiplie la rentabilité de l'entreprise.

L'équipe du Labo Solidago se donne comme mission la santé des animaux en production. Depuis 15 ans, les membres de l'équipe mettent en commun leurs compétences très diverses et l'expérience des producteurs clients pour arriver à proposer des solutions aux problèmes des élevages.

Cette mission s'appuie sur l'homéopathie pour maintenir et améliorer la santé des animaux sans négliger l'alimentation, le but visé, une meilleure qualité de vie pour le producteur et un aliment plus sain pour le consommateur. Cette recherche continuelle de solutions qui donnent des résultats chez nos clients et des formules que notre homéopathe raffine selon ces résultats servent de base au service offert.

Ce service est rapide, nous répondons toujours à des urgences. Donc, la commande est expédiée le jour-même, et la réponse aux questions arrive aussi tôt que possible, sans frais! Enfin, selon l'analyse de l'eau, des antidotes aux minéraux en excès sont ajoutés sur mesure aux produits expédiés à chaque ferme, selon les besoins.

Nous offrons un suivi de santé assuré par des consultants compétents, des visites de ferme, un site Internet et un cours de 150 minutes sur VHS et DVD, le tout, un concept unique au monde!

Une façon unique de mener à bien la mission : la rapidité de l'intervention, la qualité des produits et le service individualisé.

PS. En moyenne, et quel que soit le niveau de production (7000, 8000, 9000, 10 000 Kg) : le producteur dont l'âge moyen des vaches atteint 4 ans (2 lactations) dégage $800,00/an/vache pour salaires et ré-investissement.
À 5 ans (3 lactations), $1600,00.
À 6 ans (4 lactations), $3200,00.

Clément Doyer

UNE MÉTHODE QUI A FAIT SES PREUVES DEPUIS PLUS DE 15 ANS CHEZ PRÈS DE 700 PRODUCTEURS.

Avec l'homéopathie animale et ses plans de santé conçus avec et pour les producteurs (qui sont près de 700 à travailler avec nous à présent), le Labo Solidago vous offre non seulement une alternative valable et concurrentielle aux approches conventionnelles (dont les antibiotiques), mais surtout la capacité de prévenir et d'agir au niveau des causes de problèmes chroniques.

À QUI S'ADRESSE LE PLAN DE SANTÉ?

- Au producteur intéressé par une alternative aux méthodes utilisées dans l'industrie, sans retrait de lait ni retrait de viande;
- À celui qui voit les problèmes de santé de son troupeau augmenter continuellement, malgré les antibiotiques et les vaccins;
- À celui qui veut en savoir plus.

LES ÉLEVAGES VISÉS AVEC PLAN DE SANTÉ ÉTABLIS

- Production laitière(vaches, chèvres, brebis)
- Production bovine
- Production porcine

PROBLÈMES FACILEMENT RÉGLÉS.

- Mammites aiguës
- Diarrhée
- Piétin
- Dartres
- Problèmes respiratoires
- Et bien d'autres

« Je peux vous recommander tous les remèdes qu'il faut pour soigner vos vaches. Vous aurez plusieurs traitements de tout le troupeau à faire et probablement une bonne dizaine de vaches par jour à traiter, vu l'état de celles-ci et les nouveaux cas qui apparaissent régulièrement.»

Décontenancé d'autant de travail en perspective, vous me demandez s'il n'y aurait pas une autre solution?

« Eh bien oui, si vous voulez que vos vaches redeviennent en santé, vous devrez modifier la façon dont vous les alimentez. »

Inquiet vous me demandez :

« Mais le lait, il va baisser? »

Et moi de vous rétorquer :

« Ne croyez vous pas que dans l'état où sont vos vaches, le lait est déjà assez diminué comme ça, si elles sont en meilleure santé, elles feront nécessairement plus de lait et elles en feront plus longtemps et vous aurez moins de travail car elles auront de plus belles chaleurs, elles colleront mieux, elles n'auront plus de problèmes au vêlage, il y aura moins de mammites et les problèmes aux pattes disparaîtront progressivement. Il est certain que pour le moment, vous devrez les aider un peu avec les remèdes, pour que l'état s'améliore plus rapidement, car la situation est presque critique, mais graduellement vous pourrez même mettre de côté les remèdes et ne faire qu'un peu de prévention de temps à autre, ou pallier à quelques accidents. »

Étonné vous me regardez fixement en me disant :

« Mais pourtant, tout le monde me dit que c'est correct d'alimenter mes vaches ainsi??? »

Et moi de vous répondre : « Si cette méthode était si efficace, pourquoi vos vaches sont-elles si mal en point??? »

Maintenant, à vous de jouer, tentez votre chance avec notre méthode, que personne d'autre ne suggère, et qui a fait ses preuves.

Annie Boudreau

MON CHER AMI... RÉFLÉCHISSEZ !

Imaginons un petit scénario pour comprendre ce que nous vous enseignons.

Depuis quelques temps, vous n'allez pas très bien, vous êtes étourdi, avez mal à la tête, vous toussez et crachez le matin, vous vous levez aux heures la nuit pour aller aux toilettes, vous souffrez de faiblesses inexplicables… vous fumez, vous aimez la bière ou le vin, vous mangez beaucoup et sans trop faire attention. Après 6 mois de ces malaises, vous commencez à vous inquiéter et vous décidez d'aller consulter le médecin.

« Mon cher ami, votre foie est sur le point d'exploser, vos artères de se boucher, votre pancréas ne fonctionne presque plus, vos poumons sont noirs comme la nuit, et vos reins sont sur le point de vous lâcher. Je vais devoir vous donner au moins 10 médicaments à prendre à tous les jours, avec les effets secondaires suivants.»

Vous lui demandez s'il y a une chance que vous retrouviez une santé normale un jour?

« Eh bien, oui, je dois vous mettre sous médication car votre situation est grave, mais il existe une solution. Vous devrez améliorer votre hygiène de vie, manger mieux , dire adieu aux poutines et aux beignes, au vin et à la bière en excès, à la cigarette et manger plus de fruits, de légumes, moins de gras, de sucres et de viandes.»

Maintenant le parallèle…
Vos vaches ne vont pas très bien depuis quelques temps, elles ne font plus de chaleurs ou elles sont très difficiles à voir, elles font des mammites, les vêlages vous causent des angoisses, car vous ne savez jamais quelle mauvaise surprise le prochain vous réserve. Vous n'osez plus regarder par terre parce que l'état des pattes vous fait peur, vous trouvez que le lait baisse continuellement, inquiet du manque de résultat de toutes les méthodes que vous avez essayées, vous tentez votre chance en nous appelant. J'arrive sur place, je fais le tour avec vous, j'identifie les problèmes et je vous dis la chose suivante :

Nouveau service : VISITES RÉGULIÈRES DE VOTRE HOMÉOPATHE.

Suite aux demandes de plus en plus fréquentes de producteurs pour avoir un suivi régulier à la ferme, nous avons décidé d'offrir un forfait de visites régulières à la ferme.

Sous forme de 6 ou de 12 visites par an, le forfait inclut :

- La visite de ferme et le kilométrage
- L'observation de l'état de santé des vaches.
- Suivi de l'alimentation et de la gestion (leucocytes, taux de fertilité, production etc.)
- Rapport écrit des observations et recommandations
- Cédules de traitements curatifs au besoin et prévention.
- Soutien téléphonique.

Les buts de ce service sont :

- D'améliorer le soutien technique.
- D'assurer un suivi efficace.
- De familiariser le producteur avec les observations des signaux que lui font ses vaches.
- De vérifier l'évolution de l'état de santé générale.
- De simplifier la gestion de la santé du troupeau et d'améliorer la rentabilité de l'entreprise.
- De travailler en prévention au lieu d'essayer d'éteindre les feux à mesure.

Les différents services du soutien technique sont adaptés selon les désirs et les besoins de la ferme visitée.

Le plan de santé s'en trouve ainsi plus personnalisé, plus adapté aux circonstances et aux saisons.

On organisera ensemble un horaire pour les journées et les heures de visites. Idéalement, les 3 premières devraient être faites en votre présence, mais par la suite, si pour une raison quelconque, il vous est impossible d'assister à toute la visite, je pourrai, si vous le désirez, effectuer la cueillette des observations et vous envoyer par la suite le rapport écrit, sans oublier le suivi par téléphone.

Pour établir le service dans la région, il doit y avoir 5 fermes à visiter la même journée, pour permettre le coût abordable du forfait et partager les frais de kilométrage. La hausse des prix de l'essence est réflétée.

Les forfaits 2005 sont établis par contrat d'un an, soit pour : 6 visites au coût de 315$ (+ taxes) ou 12 visites au coût de 590$ (+ taxes)

La visite serait d'une durée de 30 à 60 minutes, selon la taille du troupeau et, par la suite, le rapport et les cédules de traitements seront postés, ou faxés, ou envoyés par courriel.
Contactez le Labo.

Annie Boudreau conseillère technique.

FINALEMENT, LE COURS 101 PLAN DE SANTÉ PAR L'HOMÉOPATHIE!

Maintenant disponible sur cassette VHS ou sur DVD

150 minutes réalisé par Caroline Fortin, vétérinaire et réalisatrice de reportages pour « La semaine verte », des images claires, un rythme vif. Avec Clément Doyer, Martine Jourde, Annie Boudreau, Jeannette Michaud.

Chapitre 1
17 minutes.

- Présentation du Labo Solidago, introduction à l'Homéopathie, modes d'utilisation (seringue, vaporisateur).

Chapitre 2.
70 minutes

- Plan de santé de la vache (stimulation du système immunitaire)
- L'Homéopathie en général

L'observation des vaches (signaux et symptômes)

- Alimentation et gestion (causes des problèmes de santé)

Plan préventif de la vache adulte (drainage, re-minéralisation)

Chapitre 3.
32 minutes

- Les mammites, cellules somatiques, tarissement (Staph.Aureus)

Chapitre 4.

- Visites de ferme,

Chapitre 5

- Plan de santé des veaux, (alimentation, « lait de poubelle »)

Chapitre 6

- Autres espèces,

Prix : $100,00 + taxes ($115,03) pour la cassette VHS ou les deux disques DVD.

En prime de lancement : un **cahier de notes de cours** et un **250 ml du produit** de votre choix d'une valeur de **$26,00**.

COMBIEN ÇA COÛTE?

0.50$/dose (kit) à 1.00$/dose (250 ml) selon le format

Pas de frais de transport pour les kits et pour les commandes de quatre litres et plus.

ATTENTION! DANGER! LES CHATS!

Les chats transmettent le néo-spora et sont porteurs de corona virus!
Les chats aux yeux infectés, atteints de coryza, qui mangent des placentas, qui circulent sur les mangeoires sont des facteurs négligés de transmission.

SAISON 2005

Saison 2005, bons fourrages, pas de toxines, azote non-protéique dans le maïs d'ensilage.

Contrairement à la saison 2004 très pluvieuse, qui nous avait donné des fourrages vides et de la difficulté à faire ses quotas, et beaucoup de toxines, 2005 a été ensoleillé en Juillet, Août et Septembre, avec un Mai froid, donc du foin sec de première coupe tardive (fin juin), donc excellent, avec beaucoup de fibre. Si l'on en donne 4 kg/jr à ½ heure avant le grain sans toxines, on s'assure d'un bel hiver sans gros problèmes de santé.

Cependant, le maïs d'ensilage 2005 est riche en azote non-protéique. Cet azote non-digeste se concentre au bas de la tige, il devrait donc être coupé à 16 pouces et laisser ces nitrates pour le sol.

S'il est servi en quantité et non tamponné par une fibre abondante, il agira comme un excès d'urée et on peut se préparer à des troubles nombreux tout l'hiver!

Ceux-ci prendront la forme du type 7 page 68 du Cahier de notes de cours. (manque d'azote fermentaire soluble, manque de conversion protéinique).

Chaleurs longues, retour de chaleur, troupeau homogène maigre, comportement endormi, fatigué, lent, abdomen tombant, bruits de chaîne hors ingestion et pendant la rumination (signal que l'animal a faim), absence de jaune ou d'ocre, chignon lisse, dépilation, poils ondulés, bouses déchirées, dures, avec des fibres 2 cm, grains dans les bouses, bouses jaunes, œdème de paupière (enflée), 3ième paupière, nez pâle, muraille du pied dure, l'animal joue dans la nourriture, rumination longue (plus de 60 coups), trayons froids.

Recommandé, correction alimentaire, Solimod3 (assimilation des protéines) une fois par jour, 3 jours d'affilée, puis une fois par semaine jusqu'à correction du problème.

MAMMITES PAR QUARTIER EN RELATION AVEC L'ORGANE CONCERNÉ
MAMMITES AIGUËS (INFLAMATOIRE ET À GRUMEAUX)

Quartier avant gauche

Problème grave
Vérifier cœur poumons
Si gros problème donner **Solisep** pour renforcer l'organisme et donner de la vitalité.
Sinon donner **Solidrain** pour drainage général; évacuations des toxines et des déchets de l'organisme. Ensuite donner **Soliman** (inflammation) et **Solimam1** (grumeaux)

Quartier avant droit

Si problème à uriner (par petits jets). Donner **Solirein** pour soigner les reins. Ensuite **Solisep** (vitalité).

Si pas de problème à uriner, mais avec inflammation donner **Soliman** (inflammation). Avec grumeaux donner **Solimam1** (grumeaux).

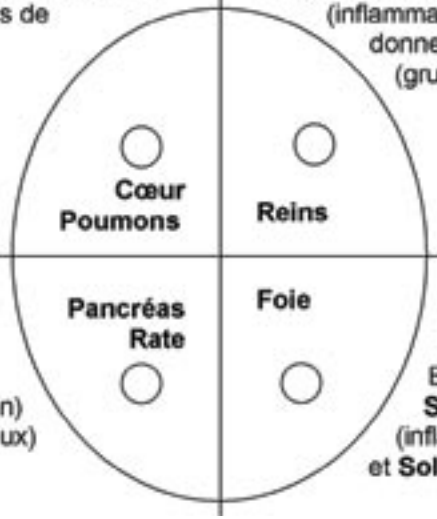

Donner **Solidrain** pour drainage. Ensuite donner **Soliman** (inflammation) et **Soliman1** (grumeaux)

Donner **Solifoi** pour drainer le foie. Ensuite donner : **Soliman** (inflammation) et **Solimam1** (grumeaux)

Quartier arrière gauche

Quartier arrière droit

• Une fois le traitement terminé, pour la convalescence il est fortement conseillé de donner Solidram pour bien désengorger les mamelles et pour prévenir les rechutes.

• Nous avons observé qu'il est important de bien identifier la sorte de mammite ainsi que le quartier correspondant, afin de donner le traitement adapté et empêcher les récidives.

• Plus rapidement la mammite est traitée plus le traitement est efficace.

TROP OCCUPÉ ??

Trop occupé ? Manque de temps ?
Pourquoi ne pas écouter le cours à la maison à votre rythme, plutôt que de vous déplacer pour un cours de deux jours?
Vous vous endormez après une demi-heure?

Ré-écoutez-le.
Incapable de rester assis toute la journé?
Faites-le vingt minutes à la fois!
Disponible sur DVD et sur VHS, 150 minutes, avec des chapitres portant sur l'alimentation, sur l'observation (70 minutes), sur les symptômes à observer, les soins de mammites, de diarrhée des veaux, de préparation au vêlage, etc.
Des images claires, un rythme vif, des illustrations et des tableaux, réalisé par Caroline Fortin, vétérinaire et réalisatrice (Semaine Verte).

VRAI? OU FAUX?

-1. « 2 à 2.5 kg c'est bien suffisant pour les vaches, plus que ça elles ne mangeront pas suffisamment d'ensilages et de concentrés, donc ça va baisser leur production. »

-2. « c'est le grain qui donne le gaz aux bactéries dans le rumen pour faire le travail d'assimilation, plus y a de grains mieux et plus les bactéries travaillent. »

-3. « ça donne la même chose de mettre le foin dans la RTM plutôt qu'en avant des vaches, et au moins, comme ça on est sûr qu'elles le mangent. »

-4. « Si je baisse la quantité de concentrés mes vaches baissent au lait, je peux pas me permettre ça… » (mais j'ai des problèmes de pattes, des leucocytes élevées, et des pis viandeux après la traite)

-5. « les génisses doivent absolument manger de la moulée dès le plus jeune âge, c'est ça qui leur apporte leur protéine et ça va faire des plus beaux veaux. »
Voir les réponses page ?

KIT DRAINAGE ET REMINÉRALISATION

Le drainage de vos bêtes améliore la santé générale du troupeau en évacuant les toxines et les déchets hors de l'organisme. En plus de noter la diminution des problèmes de mammites, de diarrhées et autres on constate parfois une augmentation de la production laitière suite à un drainage du foie.

Drainage :

1- Donner Solifoi dans le bol à eau, trois matins de suite (10ml par vache = 20ml/bol.)

2- Ne rien donner pendant trois jours afin qu'il n'y ait plus de trace du produit dans le bol.

3- Ensuite donner Solidrain dans le bol à eau, trois traites de suite (7,5ml par vache =15ml/bol.)

• Calculer 30ml de Solifoi par tête.

Ex. : Pour 100 têtes = 3Litres de produit.

• Calculer 20ml de Solidrain par tête.

Ex. : pour 100 têtes = 2Litres de produit.

Il est conseillé de faire un drainage du troupeau à toutes les saisons. Pour les plus grosses productions et quand il y a des traces de toxines, drainer à tous les mois évitera bien des problèmes.

Reminéralisation

Chez les vaches déminéralisées, on note des symptômes de carence tels que; sphincters relâchés; lait qui coule par terre, fièvre du lait, du jetage clair comme de l'eau et de l'infertilité. Ces conditions chroniques peuvent être prévenues et corrigées en encourageant la reminéralisation.

Pour tout le troupeau et en particulier pour les grosses productrices et les vaches au troisième veau. Présenter Solicar 10ml par vache cinq matins de suite et Solimod2 10ml par vache cinq soirs de suite. Par la suite, il suffira d'un rappel d'une dose de chacun une fois par mois pendant la gestation pour voir ces problèmes disparaître.

NB: Solicar et Solimod2 peuvent aussi se donner dans le bol à eau.

- En conclusion, RNM a repris le contrôle de son compte leucocytaire, de sa productivité, de sa qualité du lait et de sa rentabilité, en faisant preuve de vigilance et de collaboration avec leurs conseillers. Bravo!

Rappel et résumé de l'analyse des sommaires de cellules somatiques des troupeaux et des causes des hauts comptes leucocytaires associés :

1. Si 1ère ligne :Le pointage de cellules somatiques et le nombre de sujets en cause est élevé dans le début de la lactation et surtout dès la première lactation :

- CAUSES :

i. - le système de traite : vérifier et traiter mammites avec solimam;

ii. - électricité parasite ou variation de courant : vérifier, nous avertir (nous pouvons vous conseiller un expert) et traiter mammites avec **solimam et solitrauma**;

iii. - mammites au vélage : nous consulter, causes multiples, traumatiques **(solitrauma)**, surtraite **(man)**, surcharge du foie **(solifoi)**, acidose et excès de sucre **(solimod4)**, mammite antérieure mal soignée **(solidram)** ou résistance aux antibiotiques **(solimam2)**, etc…

iv. - hygiène des trayons : **(solipur, etc.)**

2. Si 2e ligne Le pointage de cellules somatiques et le nombre de sujets en cause est élevé dans le milieu de la lactation et surtout chez les meilleures productrices :

- CAUSES :

i. - **la déminéralisation** : re-minéraliser + **Solicar et Solimod2**;

ii. - staphylocoque aureus résistant : faire tester les sujets + **solileuco en lactation**; **Solimam2 mammelle sèche.**

iii. - mammites sub-aiguës (grumeaux qui vont et qui viennent) chroniques : **Solidram** et **Solicar**;

3. Si 3e ligne Le pointage de cellules somatiques et le nombre de sujets en cause est élevé vers la fin de la lactation et surtout avec le nombre croissant de lactations :

- CAUSES :

i - système immunitaire fatigué ou déficient : **Solileucose**, **Soliman**;

ii - suite de mammites aiguës ou toxiques : **Solimam1** , **Solintox**;

iii.- suite d'inflammation chronique (par ex. pattes) : **Soliman**;

iv.- suite d'excès de sucres ou d'azote : **Solimod4**, **Solifoie**, **Solidrain**;

v.- staphylocoque résistant : **Solimam2** – **Solisep**.

4. Traitement du staphylocoque durant tarissement : Solitari, Solidram, Solimam2, Soliman.

- L'analyse d'eau fournie démontrait un taux de manganèse trop élevé et une eau trop dure; nous faisons ajouter aux produits homéopathiques fournis à cette ferme l'antidote nécessaire.

- En avril 2003, visite de ferme;

- Mai 2003 : suite à l'installation d'un filtre au sel, il faut changer les antidotes dans les formules homéopathiques pour la ferme;

- Juin 2003 : la ferme nous fournit le rapport d'analyse bactériologique du lait de tout le troupeau, rapport qui révèle que 18 vaches sont à staphylocoque aureus ou sp. Elle nous fournit aussi les deux derniers sommaires de cellules somatiques de mai et juin (495)et les résultats individuels commentés.

1re	2e	3e	Total
2,9	1,8	**5,5**	3,3
1,7	2,4	**5,8**	4,4
3,1	**4,6**	3,3	3,7
2,8	3,3	5,3	**3,8**

- Nous procédons à l'analyse du cas et recommandons de faire vérifier le système de traite, ce qui est fait immédiatement.

- Puis la ferme RNM commence **Solileuco** pour la 10-18-52-47-23. La #71 est en période de tarissement , elle a eu un peu de mammite : **Solimam1** et **Soliman** 5 jours, puis **Solimam2**, les grumeaux ont disparu. Elle est staph. et on veut éviter la mammite au vêlage comme les autres. On lui fait suivre le protocole de **Solitari** et **Solimam2** et prévoir **Soliman** pour mammites de vêlage.

- En août 2003, RNM continue de traiter avec **Solileucose**, **Solimam2** et **Soliman**, quelques sujets devront recevoir du **Solileucose**. La moyenne du compte leucocytaire a baissé de plus de 100 000 après un traitement de 5 jours avec **mam2**, il est passé de 495 000 juin à 410 000 juillet, puis 331 000 août. Par ex. la #28 est passée de 528 000 à 143 000, la #3 de 54 000 à 43 000. On intensifie le traitement.

- En septembre et octobre, le compte leucocytaire continue de baisser, à respectivement 268 000 septembre et 232 000 octobre; les vaches 2ème veaux #2 (staph. spp et corynebacterium spp), #5 (staph.spp), #28 (staph. spp et corynebacterium) et #75 (staph.spp et bacillus spp) qui testaient staph. aureus +++ en juin ne le sont plus en octobre, après avoir reçu le 1er mois **mam2 et sep**, puis été taries le 2ème mois au **Tari et mam2** dix jours « on et off », jusqu'au vêlage. #71 teste encore positive au staph. aureus, elle a fait une grosse mammite au tarissement, traitée avec **Man et mam2**, très bien revenue, pas de quartier enflé au vêlage, pas de mammite, 1er contrôle 258 000, 2ème contrôle **126 000**. Conclusion : refaire traitement de deux mois.

- Les taures 7, 44 , 40 ayant reçu traitement préventif 1er mois **mam2 et sep** et 2ème mois **leucose et soliman** testent négatives au staph. et commencent très bien leur lactation.

APERÇU RAPIDE DE L'UTILITÉ DES PRODUITS DU LABO SOLIDAGO.

Soliabcès : abcès ouvert ou fermé, gros genoux.

Soliarth : arthrite (***pattes tremblent***), chronique ou aigu. (avec Solisep)

Sol I.B.R : remplacement du vaccin, prévention et curatif.

Solibro : bronchite, prévention et curatif. (avec Solisep)

Solibrebis : cyclage hormonal des brebis.

Soli BVD : B.V.D. remplacement du vaccin, prévention et curatif.
Solicar : Stimule l'assimilation des minéraux. (***lait coule par terre***)

Solicha : Chaleurs silencieuses, reprise après traitement de kystes.

Solichatte : Traitement des petits ovaires , anoestrus.

Solicic : Désinfectant et cicatrisant. En usage externe.

Solidad : rétention placentaire, prévention et traitement. (avec Solisep)

Solidart : prévention et traitement des problèmes de peau (***dartres, gale, Teigne).***

Solidia : diarrhée chez les veaux et les vaches. (Avec Solisep)

Solidrain : Drainage général ou après tout traitement spécifique. (***Quartier Arrière gauche).***

Solidram : draineur mamelle, convalescence de mammite, œdème(***froid*** et ***mou).***

Solifoi : draineur foie, traitement acétonémie, mammite de surcharge (***quartier arrière droit).***

Soliherpès : remplacement du vaccin, prévention et traitement de la maladie.

Solikyste : kyste ovarien avec Solicha pour recycler.

Solilac : fièvre du lait, prévention et traitement, (avec Solicar).

Solileuco : comptage leucocytaire élevé, durant la lactation.

Solileucose : contrôle et élimination de la leucose, stimulant immunitaire.

Solimam1 : mammites à streptocoque, grumeaux, toxique. (***2millons + de leucocytes***.)

Solimam2 : désensibilisation aux antibiotiques, stimulation du système immunitaire, traitement du Staphylocoque Aureus.

Solimam3 : réparation de quartiers abîmés par mammite ou tétage. (***bosses, déséquilibre***)

Soliman : traitement de l'inflammation(***pattes, mamelle ou autre***)

Solimet : prévention et traitement des métrites. (avec Solisep)

Solimod1 : modificateur de terrain pour bétail à viande.

Solimod2 : modificateur de terrain pour bétail laitier. (***holstein***)

Solimod3 : aide à l'assimilation des protéines dans traitement de terrain (***chronique***)

Solimod4 : modificateur de terrain, régularise le pancréas, combat l'acidose.

Solimod5 : modificateur de terrain, stimule le pancréas, stimule la fertilité.

Solimod6 : modificateur de terrain, régulateur du rumen et de l'intestin.

Néospora : remplacement du vaccin, prévention et traitement de la maladie.

Solintox : traitement des intoxications alimentaires ou mammite et métrite toxique.

Soliosgras : traitement des os gras. (avec Solisep)

Solipiétin : prévention et traitement du piétin.

Solipiétin2 : traitement du piétin d'Italie (***phase avancée***)

Solipur : bain de trayon.

Solirein : prévention et traitement des infections urinaires et rénales. (avec Solisep)

Solisep : Prévention et traitement de l'***infection***, stimulant immunitaire, ***fièvre***, ***vitalité, diarrhée***.

Solitari: tarissement sans antibiotiques, assèche la mamelle.

Solitraite : taure ou vache traumatisée gardant son lait.

Solitrauma : calmant général tout azimut.

Solivent : météorisation aiguë, ballounage

Solivers : vermifuge.

Soliviral : stimulant du système immunitaire contre les attaques virales, pneumonie.

Solivort : prévention des avortements.

LE MOT DE MARTINE JOURDE, HOMÉOPATHE

Le point sur les hauts comptes leucocytaires : Nous sommes souvent consultés pour recommander un plan de santé homéopathique pour abaisser les hauts comptes leucocytaires (cellules somatiques) des troupeaux laitiers, souvent dus à la contamination du lait par le Staphyloque Aureus ou SP. Ce problème, responsable de baisse de productivité laitière et de l'altération de la qualité du lait, avec toutes ses conséquences fâcheuses pour le producteur, nous pouvons certainement vous aider à le résoudre, aux conditions suivantes:

1. Prendre conscience qu'il s'agit bien d'un problème chronique, de longue durée et tenace, qui ne peut être réglé que par une stratégie homéopathique, tenace elle aussi, comportant plusieurs produits qui répondent aux causes multiples et variables du haut compte leucocytaire de VOTRE troupeau (individualisation du traitement). Il n'existe pas une seule substance miracle pour tous les cas.

2. Il y a donc une procédure à respecter qui, si elle est bien suivie, mène au succès : voir l'exemple précis de la ferme RNM qui suit. Cette procédure consiste à d'abord nous CONTACTER afin que nous puissions faire l'analyse de votre cas particulier.

3. Cette analyse requiert avant tout que vous nous communiquiez le dernier SOMMAIRE DES CELLULES SOMATIQUES du troupeau, ainsi que les résultats individuels, si possible avec vos commentaires, par ex. « la # 2 a eu une mammite au vêlage » ou « la #8 a testé Staph. Aureus », etc. Il vous sera aussi probablement demandé de fournir les résultats de tests bactériologiques du lait de certaines vaches à haut compte leucocytaire.

4. Ces renseignements en main, nous effectuons l'analyse de votre cas et vous recommandons un PLAN DE TRAITEMENT HOMÉOPATHIQUE à suivre. Les résultats du prochain sommaire des cellules somatiques ou leucocytes nous permet d'évaluer l'évolution du traitement et du troupeau et de rajuster le plan de traitement au besoin. Toute la démarche peut être validée avec beaucoup de précision et de clarté quant aux résultats afin que nous puissions faire l'analyse de votre cas particulier.

Exemple précis de la ferme RNM ayant suivi à la lettre cette procédure, avec les résultats escomptés :

- Les gens de la ferme RNM avait suivi le cours 101 en mars 2003; il s'agit d'une production laitière de 60 têtes , dont 30 en lactation.

SOLUTION COURT TERME

a) augmenter le magnésium dans le minéral.

b) Préférer le chlorure de magnésium(250 gr=2$) assimilable à 90% comparativement à 10% d'assimilation pour l'oxyde de magnésium

RECOMMANDATION OBLIGATOIRE

50g de chlorure de magnésium /vache/jour du début du tarissement jusqu'à l'insémination réussie. Disponible au Labo.

SOLUTION MOYEN TERME TRÈS ÉCONOMIQUE

0.5T/acre/an de chaux magnésienne sur le foin après la 1ière coupe ou 1T/acre tous les 2 ans après la 1ière coupe.

AMÉLIORER LA FERTILISATION PAR LES FUMIERS

FAITES LE CALCUL AVEC VOTRE PAEF.

1000m3 de fumier solide ou liquide=10 000$ engrais

1Tonne de Nitrate 34-0-0=500$	c'est-à-dire 340 unités N/tonne d'engrais
1T de phosphore 0-46-0=500$	c'est-à-dire 460 unités p/tonne d'engrais
1T de potasse 0-0-60= 400$	c'est-à-dire 600 unités k/tonne d'engrais

Remarque :

La potasse est presque toute assimilable du fumier vers les plantes et le foin. Seulement 30% ou 1/3 de l'azote et phosphore sont assimilable.

Depuis 2000, des suivis sur des fermes de l'Estrie (région de Compton) avec des traitements du fumier avec les produits Plocher démontrent :

- un arrêt des odeurs désagréables et agressives.
- Une transformation de anaérobique (sans oxygène) des fumiers liquides à aérobique (avec oxygène).
- Un compostage du fumier solide (20% à 25% du volume)
- Une liquéfaction de la croûte (fosses liquides)
- Temps de brassage divisé par 4
- Passage de l'azote engrais à l'azote organique
- LES LUZERNES NE SONT PLUS BRÛLÉES par les fumiers liquides
- Augmentation de l'assimilation de l'azote à 60% à 70%

Conclusion :

Vos fumier valent de l'or sans odeur!!!

Michel Berthet

SOLUTION AUX DARTRES

Les dartres, même si elles ne mettent pas la vie des animaux en danger, peuvent causer bien des maux de têtes, surtout quand la petite famille s'en trouve atteinte.

Les méthodes traditionnelles, sont soit coûteuses, soit longues et pénibles, si on pense à l'huile que l'on applique, ça ne donne pas une esthétique de première classe, et les traitements vétérinaires sont souvent très chers pour le peu de résultats qu'ils offrent.

En homéopathie, les dartres sont considérées comme un problème de peau, et qui dit problème de peau dit engorgement du foie et dans ce cas-ci, système immunitaire affaibli par les nombreuses vaccinations.

Le traitement est fort simple et prend peu de temps. Ils s'agit d'un traitement dans l'eau de boisson des animaux, à raison de 1 dose de remède, une fois par jour pour 3 jours, puis une dose par semaine pour 3 semaines.

Les résultats se font habituellement voir dans les premiers 24 à 72 heures. Pour les cas plus coriace, le traitement est plus élaboré, mais réagi tout aussi vite. Les veaux comme les vaches peuvent être traitées sans danger avec nos remèdes homéopathiques.

Bien entendu, comme c'est un problème principalement relié au foie, un drainage de ce dernier est fortement recommandé pour accompagner le traitement des dartres, il permet ainsi de se débarrasser du problème plus sûrement.

Après une semaine

Après quatre semaines

Après six semaines

Après sept semaines

LES LÉGENDES URBAINES AU SUJET DE :

- La quantité de foin dans la ration:

« 2 à 2.5 kg c'est bien suffisant pour les vaches, plus que ça elles ne mangeront pas suffisamment d'ensilages et de concentrés, donc ça va baisser leur production. »

Faits : avec un foin sec fibreux (première coupe) donné une demi-heure avant le reste de l'aliment, 2 kg le matin et 2 autres kg durant la journée, minimum, on s'assure de la stabilité ruminale. La bête mastique 9-15 coups avant d'avaler et 50-65 coups à la rumination=grande quantité de salive=3,5+kg/jour de bicarbonate de soude (soda)=ce qui maintient le pH à 6,2.

« c'est le grain qui donne le gaz aux bactéries dans le rumen pour faire le travail d'assimilation, plus y a de grains mieux et plus les bactéries travaillent. »

Faits : C'est le pH stable à 6,2 qui fait que les micro-organismes du rumen fonctionnent au maximum, se multiplient et se transforment en protéine by-pass. La fibre forme un coussin, un radeau sur lequel tombe le grain. Si la fibre est insuffisante ou absente, la fermentation des grains abaisse le pH et cause l'acidose.

« ça donne la même chose de mettre le foin dans la RTM plutôt qu'en avant des vaches, et au moins, comme ça on est sûr qu'elles le mangent.»

RELATION ENTRE EXCÈS DE POTASSIUM DES FUMIERS ET FIÈVRES DE LAIT : FIÈVRE DE LAIT AU MAGNÉSIUM

Depuis 2 ans, beaucoup de fièvres de lait présentent les symptômes de la CARENCE EN MAGNÉSIUM.

a) les vaches pompent
b) les vaches tremblent ou « shake »

Cette carence en MAGNÉSIUM se voit aussi dans la FERTILITÉ

c) des vaches saignent sans mucus
d) des chaleurs trop courtes

CAUSES :

a) EXCÈS DE POTASSIUM dans les fourrages avec en même temps carence en calcium et magnésium.

L'analyse idéale de calcium et de magnésium d'un fourrage :

Légumineuses : 1.3 à 1.4% de calcium 0.25 à 0.3 de magnésium

Graminées : 1 à 1.1% de calcium 0.25 à 0.3 de magnésium

b) sous alimentation magnésienne des rations . le magnésium renforce le système immunitaire des animaux. Le besoin total en magnésium de la ration est de 0.3% Tableau de recherche de l'INRA (France) source, SOLTNER, page 418

Déjà en 1957 on savait que :

Apports d'engrais potassiques aux paturâges	% dans la matière sèche de l'herbe			Dates		
	Potassium(K)	Magnésium(Mg)	Sodium(Na)	23/4/57 (à l'étable)	25/4/57 (à l'herbe)	3/5/57
				Milligrammes de magnésium dans 100cm cube de sérum sanguin pour la moyenne des vaches		
A.Faible	2.33	0.16	0.13	2.52	2.38	2.18
B.Fort	3.59	0.13	0.07	2.40	1.74	0.58

Explication du tableau :

L'excès d'engrais potassique fait tomber la teneur en magnésium du sérum sanguin des vaches qui pâturent, et contribue à l'apparition de la tétanie d'herbage. Le magnésium n'est plus aussi bien assimilable.

TÉMOIGNAGES

Ferme JC Fluet inc.
Jean Fluet

À l'automne 2004, vers le 15 novembre environ, les vaches mangeaient moins, on soignait mais ça ne répondait pas comme ça aurait dû. Comme ça ne s'améliorait pas, on a descendu une vache à Québec pour la faire autopsier, il commençait à en mourir, environ 1 par jour, c'était début décembre. Rien n'est ressorti de l'autopsie, le vétérinaire disait que c'était un trouble alimentaire, donc on persistait à chercher dans l'alimentation, mais le problème n'était pas là. Le problème était toujours le virus qu'on a fini par découvrir grâce à un autre vétérinaire qui est venu le 24 décembre et qui a supposé de par son expérience passée que c'était de la pasteurellose bovine.

On avait le choix entre donner des antibiotiques à tout le monde et jeter le lait pendant presque 10 jours ou tenter notre chance avec une autre méthode qui s'est avérée être le Labo Solidago.

À la veille de Noël on est allé chercher du Soliviral, la poste étant fermée et on avait plus le temps d'attendre, il y avait déjà une vingtaine de bêtes de mortes et on ne voulait pas que ça continue, on avait peur de ne plus avoir de vaches à traire en 2005.

Avant qu'on traite, il restait 72 bêtes, et sur celles qui restaient plusieurs étaient assez gravement attaquées. Ces bêtes qui étaient vraiment dans un état trop avancé ne s'en sont pas remises mais le reste du troupeau a repris du mieux. Nous avons une RTM, elles mangeaient l'équivalent d'environ 35 têtes.

Après 2 ou 3 jours après avoir donné le Soliviral, on a vu du changement, l'appétit a commencé à augmenter tranquillement, l'état s'est stabilisé, et il n'y a pas eu de rechute à cause de la pasteurellose.

Nous avons eu la visite d'Annie Boudreau le 29 décembre, suite à quoi nous avons entrepris le traitement choc pour la pasteurellose qui nous a permis de ne pas jeter le lait comme nous aurions du le faire avec les antibiotiques et de sauver notre troupeau.

Note du Labo : C'était notre deuxième cas de pasteurellose bovine en 5 ans. Les 2 ont été traités avec succès.

Faits : voir faits plus haut. Avec plus qu'un kg de foin sec dans la RTM, les vaches trient souvent.

« Si je baisse la quantité de concentrés mes vaches baissent au lait, je peux pas me permettre ça… » (mais j'ai des problèmes de pattes, des leucocytes élevées, et des pis viandeux après la traite)

Faits : Avec la bonne séquence, voir faits plus haut, 1 kg/jour de grains et suppléments par 1000 kg de lait/an suffisent à maintenir la production et la santé des vaches.

« les génisses doivent absolument manger de la moulée dès le plus jeune âge, c'est ça qui leur apporte leur protéine et ça va faire des plus beaux veaux. »

Faits : vrai pour les animaux d'exposition! Pour vos futures vaches laitières, il est préférable d'encourager la capacité et la taille, le goût des fourrages et les muscles pour les mastiquer. Cela est possible en évitant d'en faire des « bibites à sucre » dès leur jeune âge.

NOTRE QUALITÉ DE VIE AVANT TOUT

Cet automne, j'ai fait par hasard la rencontre d'un couple d'agriculteurs des plus intéressants. C'est pourquoi je leur ai demandé une entrevue. Propriétaires de la ferme Belvue de Weedon, Mme. Dominique Therrien et M.Raynald Fortier, que plusieurs connaissent, car ce sont des gens qui prennent le temps de s'impliquer dans le domaine agricole (syndicat de gestion, Club agroenvironmentale de l'Estrie , CAB, UPA..), m'ont fait le plaisir de bien vouloir m'accorder de leur temps.

La ferme Belvue est de taille moyenne : 164 acres en cultures, 46 vaches ayant une production moyenne d'environ 9 800 kg (avec 8 kg de grains et 1.5 kg de supplément par vache), une moyenne d'âge près des 4 ans 1/2 et des coûts vétérinaire par vache sont d'environ 170$ incluant la médecine préventive.

Je suis appelé à voir un bon nombre d'entreprises agricoles chaque année et ce qui m'a frappé chez ce jeune couple d'agriculteurs, c'est de voir leur enthousiasme et leur joie de vivre. IIs ne sont pas négatifs envers l'agriculture. Pourtant, ils ont les mêmes problèmes que tout le monde (des dettes, crise de la vache folle, les normes

environnementales, etc). Ils sont positifs et leurs réponses sont toujours données avec le sourire.

Ils prennent le temps de vivre, ils ne veulent pas prendre d'expansion, ils décident de maximiser leurs acquis. Tous les investissements sont faits dans le but d'abaisser la charge de travail pour améliorer leur qualité de vie. C'est un objectif qu'ils se sont fixé. **Prendre le temps de vivre, c'est un choix.**

Voici un petit historique :
Au début des années 2000, leur façon de voir l'agriculture change. Plusieurs de leur amis (es) s'étaient tournés vers l'agriculture biologique ou une tendance plus naturelle. C'est alors qu'ils décident d'abaisser leur production de lait/vache d'environ 1000 kg. Ils ont diminué les grains et les concentrés et augmenté le foin sec et la fibre. Ils ont arrêté la RTM. Ils ont décidé d'élever les veaux pendant 4 mois au lait et au foin, sans grain. Ceci a eu pour résultats de développer des vaches ayant une grande capacité et le goût d'ingérer de grandes quantités de fourrage.

Tout cela dans le but de faire du lait fourrager, qui est plus rentable et d'avoir une meilleure santé du troupeau en général. Ceci a amené, une baisse des coûts vétérinaires et alimentaires.

Donc, **moins de problèmes, moins de stress** (car c'est un stress énorme de travailler avec des animaux malades). Par conséquent, il y a **moins de perte de temps** et beaucoup **plus d'argent dans leurs poches.**

Patrick Désilet

TÉMOIGNAGES

Ferme Maydistar
Pascal Lemire

Après l'incendie qui a détruit mes bâtiments en 2002, j'ai dû recommencer avec un nouveau troupeau. On a bien pensé avant d'acheter au Néospora, à la leucose et au BVD, mais pas au piétin! Pour traiter ce piétin épidémique, on a donné de la péniciline à tout le troupeau. Suite à ce nettoyage de toutes les bactéries par un dérivé des champignons (Péniciline), les mycoplasmes se sont installés à demeure et le piétin aussi! C'est alors que j'ai appelé pour la première fois au Labo Solidago.

Clément a fait le rapport entre la péniciline et l'apparition du mycoplasme et nous avons d'abord dé-sensibilisé aux antibiotiques avec Solimam2. On a pu ensuite traiter le piétin, maintenant disparu.

Avec le temps, j'ai appris à me servir de Solitrauma et des Solimam et je soigne les mammites ainsi depuis deux ans, je ne mets pas de tubes au tarissement, à moins d'exceptions.

Je suis bien content avec 10 700 kg de moyenne, de bons vêlages, le compte leucocytaire est plus bas, j'ai l'alimentation à l'œil, des drainages aux saisons et les toxines sont vérifiées.
Aux gens qui m'en parlent, je leur dis que j'ai appris à voir mes vaches d'un autre angle, à voir par exemple les taches bordées, du gris autour des taches. Je fais les choses de façon différente, je vois à rapprocher la RTM du foin sec, etc.

En plus, une moyenne de protéine dans le lait durant tout l'hiver à 3,6 et le gras à 4, des vaches malades ne pourraient pas faire ça! . Un troupeau en santé peut produire ça, sinon il ne peut pas maintenir la vitesse de croisière. La façon traditionnelle consiste à s'occuper d'un ou de deux cas, la méthode est de voir le troupeau dans son ensemble.

Si tu as 4-5 mammites au quartier arrière gauche, c'est un facteur troupeau, examine les causes possibles, l'information est disponible dans le Cahier de notes et sur le site (www.labosolidago.com). Avec la méthode traditionnelle, tu assommes l'individu avec des antibiotiques puissants, tu ne te questionnes plus sur l'incidence troupeau et sur la gestion.

Si 2-3 choses arrivent, réveille! C'est ce que j'aime de l'homéopathie, c'est pro-actif au lieu de réactif. On prévient, on a une vue d'ensemble, la meilleure gestion et l'alimentation comptent.
Mes frais vétérinaires sont coupés en deux de 2003 à 2004, une baisse de 5000$.

Labo Solidago - buletin - automne 2005